A Madocsai Önkormányzat Lapja I. évfolyam 8. szám 2006. augusztus

Madocsai Hírmondó

INGYENES, KÖZÉLETI LAP MINDEN MADOCSAI POLGÁRNAK

Községi Könyvtár Madocsa

Tábor Lengyel-Annafürdőn

Az egész úgy kezdődött, hogy elindultunk július 2-án kocsival Lengyel-Annafürdőre, egy kis erdei házikóba.
Most nem álltunk meg sehol útközben, mint előző táborozásaink során, mert aznap esett az eső. A házunkhoz tartozott egy kis játszótér, tűzrakó hely, korongozó, kézműves asztalok és padok. Az erdőben meg lehetett nézni a kilátóról egy szarvast, egypár őzikével és volt még ott egy vaddisznócsalád is. Az épület két emeletes volt, az emeletet a lányok és a felnőttek, meg Zsuzsa néniék foglalták el. Lent a fiúk laktak. Ebédlő és társalgó lent volt a földszinten.
A témánk a Zsoltárok voltak. Délelőtt Péter bácsi vagy Zsuzsa néni tartotta nekünk a foglalkozást egy-egy zsoltárról. Utána kicsi pihenőt kaptunk, és nemsokára elindultunk ebédelni a közeli kastélyba. Aztán mindig egy kicsit kitértünk, és megnéztük egyszer a templomot, másszor a kastély kertjét. Délután mindig voltak programok. Pl. hétfőn 2 órakor János bácsi, aki fazekas volt, mondott néhány ötletet, hogy mit lehetne csinálni agyagból. Mi ezeket csináltuk: ujjbábot, képeket, malomtáblát, tányért, poharat, és még sok mindent. Ezeket az alkotásokat csütörtökön ki is égettük. Másik délután túrázni mentünk egy tóhoz, meg egy kilátóhoz, ahonnan gyönyörű kilátás nyílt a tájra. Amikor hazaérkeztünk, bármit lehetett kézműveskedni. Azután vacsora volt, és nemsokára Péter bácsi mesélt nekünk egy esti mesét. Reggel, amikor felébredtünk, reggeliztünk, és megkezdődött a reggeli éneklés és áhítat, aztán az ebéd, utána pedig elmentünk a strandra. Ott nagyokat labdáztunk, játszottunk. Utolsó este a tábortűznél kiderült, hogy ki-kinek a titkos barátja, pl. a doktor néni volt a Dani titkos barátja, Ágika Klári néninek, Péter bácsi Rékának, Viktor Juditnak, Andi Erzsi néninek, Olga néni Gyöngyinek, Gyöngyi Vivinek, Bálint a doktor néninek, Orsi Benedeknek, Domonkos nekem, Zsuzsó Péter bácsinak, Judit Zsuzsa néninek. Egyelőre ennyit tudtam fölsorolni. Másnap délelőtt pakolás a és takarítás, aztán ebéd után indultunk a standra, de ez nem volt kötelező, és aztán haza. Én most is nagyon jól éreztem magam, mint mindegyik táborban, pl. Móron és Zselickisfaludon is.

Pozsgai Fruzsina

Óvodai szüreti bál

Községünkben az év egyik jelentős eseménye az "kicsik" szüreti bálja. Az első óvodai szüreti bált ***Horváth Károlyné*** „Juci óvó néni" rendezte 1957-ben. Azóta kisebb megszakítással minden évben megrendezésre kerül.

Előkészületek:

Mindig a nagycsoportos óvodások közül választják ki az óvó nénik és a gyerekek közösen, hogy az idei szüreti bálon ki legyen a bíró, a bíróné és az öregcsősz. Ezt követően az óvónők felkérik a szülőket, hogy vállalják-e a megbízatást, ugyanis a szülőkre nem kis feladat hárul a rendezvény megszervezésében.

Folytatás a 4. oldalon

A tartalomból:

Önkormányzati hírek
Folytatódtak a felújítások
Egészségház, hivatal, sportöltöző
2. oldal

Oktatás
Óvodai szüreti bál
Ugyanúgy mint a felnőttek
4. oldal

Egészségünkért
Az anyatejes világnapján
Egészséges fejlődés záloga

Jegyzői értesítő
Önkormányzati választás
Választási bizottság közleménye
3. oldal

Vallás
Annafürdői táborban
Táboroztak a hittanosok
5. oldal

Sport
Eredményes felkészülés
Győzelmek, tornagyőzelem
8. oldal

Önkormányzati hírek

Folynak a felújítások

Július hónapban több felújítás vette kezdetét, amelyek finanszírozása pályázati pénzekből és az ehhez szükséges önerőből történik.

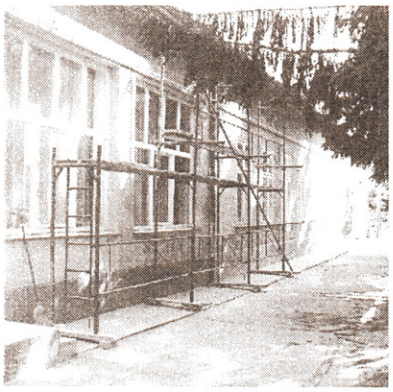

A Polgármesteri Hivatal homlokzat-felújítását az UNIVER Kft végzi, a Tolna Megyei Területfejlesztési Tanács 2.365.000 Ft támogatást ítélt meg erre a célra. Az ezt kiegészítő önerővel együtt 3.638.000 Ft nagyságrendű beruházás történik. A Hivatal teljes külső rekonstrukcióját tette volna lehetővé a tetőszerkezet cseréje, az akadálymentes bejárat kialakítása. Ezekre a célokra benyújtott pályázatainkat azonban a Duna-Mecsek Területfejlesztési Alapítvány és az Esélyegyenlőségi Alapítvány elutasította.

Két évvel ezelőtt már megtörtént a gyermek háziorvosi rendelő, védőnői szoba felújítása. Az idei évben a Dél-Dunántúli Regionális Fejlesztési Tanács által megítélt támogatásnak köszönhetően az Egészségház teljes külső- és belső rekonstrukciója megvalósul. A 7.142.000 Ft értékű felújítás keretében a tetőszerkezet már elkészült, jelenleg a felnőtt házi orvosi rendelő belső felújítása zajlik.

A Sportöltöző belső felújítását a Nemzeti Sporthivatal 2.100.000 Ft-tal támogatta, ehhez társadalmi munkát, illetve saját erőt is hozzá kell tenni. A 3.000.000 Ft értékű felújítás keretében a nézők számára WC-ket alakítunk ki, az öltözők burkolása, vízvezeték szerelés, meszelés, festés, villanyszerelési és egyéb munkák történnek. A felújítás célja egyrészt az előírásoknak való megfelelés, másrészt a szebb, kulturáltabb környezetben történő sportolás lehetőségének biztosítása.

A Sportöltöző és az Egészségház felújítása a MADOGÁZ Bt. kivitelezésében történik.

Önkormányzatunk az idei évben két alkalommal nyújtott be pályázatot az Ady E. u. útburkolat-felújítására. Sajnos azonban a Dél-Dunántúli Regionális Fejlesztési Tanácsot követően a Duna-Mecsek Területfejlesztési Alapítvány is elutasította kérelmünket. Az út nagyon rossz állapotára tekintettel azonban pályázatunkat augusztus 31-ig ismételten benyújtjuk.

Önkormányzat

Augusztus 19. Falunap

Madocsa Község Önkormányzata a hagyományoknak megfelelően az idei évben is megrendezi a ***Falunapot,*** melynek időpontja: ***augusztus 19. szombat***

Úgy érezzük, hogy a mai rohanó világban kellenek olyan alkalmak, rendezvények, ahol a falu lakossága együtt szórakozhat, ahol az emberek barátaikkal, rokonaikkal eltölthetnek egy kellemes napot. Az idén kilencedik alkalommal kerül sor a Falunap megrendezésére, s minden évben a résztvevők száma, és a hangulat is bizonyítja számunkra, hogy szükség van az ilyen eseményekre.

A korábbi évekhez hasonlóan tervezzük a programokat. Idén is lesz **halászléfőzés,** melyhez **haljegyet a Polgármesteri Hivatal Pénzügyi Irodájában augusztus 17. napjáig (csütörtökig) lehet vásárolni 1400 Ft-ért.** A haljegy kb. 2 kg hal átvételére jogosít.

A résztvevők között ajándékcsomagokat sorsolunk ki.

A rendezvény költségvetése meghaladja az 1 millió forintot. A költségek fedezésére pályázati lehetőségünk – kiírás hiányában – nincs, és a rendezvény lebonyolításához szükséges feltételeket csak részben tudjuk biztosítani. Ezért a Falunap támogatására Nosztalgia jegyet bocsátunk ki, amelynek megvásárlásával bárki hozzájárulhat a rendezvény sikeréhez.

Nosztalgiajegyek 500 Ft/db áron a következő helyeken kaphatók:

Polgármesteri Hivatal Fő u. 24.
Takarékszövetkezet Paksi u. 1.
Vörösker Bolt Fő u. 20.
ÁFÉSZ Bolt Paksi u. 2.

Kérünk mindenkit, hogy anyagi lehetőségeihez mérten támogassa a Falunapot!

A vásárlók között a korábbi évekhez hasonlóan értékes ajándékokat sorsolunk ki!

A Falunap tervezett programja:

7.30 Halászléfőzés kezdete
12.00 Vesztergám Miklós tárogató művész
14.00 Madocsai Mazsorett csoport megnyitója
14.10 Gelencsérné Tolnai Klára polgármester asszony megnyitója és a halászléfőzés díjátadása
14. 30 Korda György – Balázs Klári műsora
15.15 Vesztergám Miklós tárogató művész
16.00 Matyi és a hegedűs
16.30 Party Klub együttes
17.00 Madocsai Hagyományőrző Néptánc Egyesület műsora
18.15 Kicsi Julio fellépése
18.30 L.L. Junior
19.00 Kicsi Julio
19.30 Fresh együttes
20.00 Tombolasorsolás

A programot hajnalig tartó bál zárja, a zenét Kiss Lajos és zenekara szolgáltatja.

A délelőtt folyamán a gyerekeket kézműves foglalkozással, arcfestéssel várjuk.

A Művelődési ház zongoratermében kiállítás tekinthető meg.

A kiállítás megnyitója: 2006. augusztus 18. (péntek) 18 óra

(A tervezett program változhat, ezért a lakosság a későbbiekben a plakátokról értesülhet a végleges műsorszámokról.)

Szeretettel hívunk és várunk mindenkit a Falunapi rendezvényre! Jó szórakozást, kellemes időtöltést kívánunk mindenkinek!

§ *Jegyzői értesítő*

Önkormányzati választások 2006.

A Választási Iroda tájékoztatója

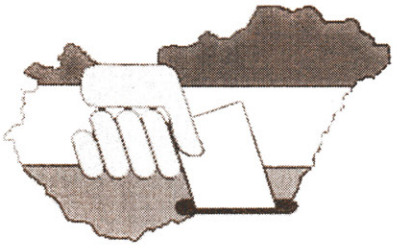

A Köztársasági Elnök a helyi önkormányzati képviselők és polgármesterek általános választását 2006. október 1-jére (vasárnap) tűzte ki.
Az önkormányzati és területfejlesztési miniszter a választási eljárás határidőit a 3/2006.(VII.26.) számú rendeletében állapította meg, melyből a választópolgárokat érintő legfontosabbakat emeljük ki:

Választójogosultság nyilvántartása

A névjegyzéket 2006. augusztus 2-től augusztus 9-ig közszemlére kell tenni.
A névjegyzékből való kihagyás, illetőleg törlés vagy a névjegyzékbe való felvétel miatt 2006. augusztus 2-től augusztus 9-én 16.00 óráig lehet kifogást benyújtani.
A névjegyzékbe történő felvételről szóló értesítőt az ajánlószelvénnyel együtt 2006. július 31. és augusztus 4. között kell megküldeni a választópolgároknak.

A választópolgár lakóhelyén vagy – ha lakóhelye mellett legkésőbb a választás kitűzését megelőző napig tartózkodási helyet is létesített – bejelentett tartózkodási helyén választhat. Ha a választópolgár lakóhelyén túl tartózkodási hellyel is rendelkezik, a lakóhelye szerint illetékes helyi választási iroda vezetőjétől kért igazolással a tartózkodási helye szerint illetékes helyi választási iroda vezetőjétől – vagy a szavazás napján a szavazatszámláló bizottságtól – kérheti a névjegyzékbe való felvételét. Igazolást személyesen vagy meghatalmazott útján 2006. szeptember 29-én 16.00 óráig, ajánlott levélben pedig úgy lehet kérni, hogy az 2006. szeptember 26-ig megérkezzen a lakóhely szerint illetékes helyi választási irodához. Igazolást legkésőbb 2006. szeptember 29-én lehet kiadni.

A módosított névjegyzék 2006. szeptember 29-én 16.00 óráig tekinthető meg a polgármesteri hivatalban.

Választási kampány

A választás kampány 2006. szeptember 29-én 24.00 óráig tart.
Kampányt folytatni 2006. szeptember 30-án 0.00 órától október 1-je 19.00 óráig tilos.

A személyiadat- és lakcímnyilvántartás központi hivatala a névjegyzékben szereplő választópolgárok családi és utónevét, valamint lakcímét a jelölteknek, jelölő szervezeteknek kérésükre 2006. szeptember 12-től adja át.
A közszemlére tett névjegyzék másolatát a helyi választási iroda vezetője a jelölt, jelölő szervezet kérésére 2006. szeptember 12-től adja át.

Jelölés

Jelöltet, illetőleg megyei listát legkésőbb 2006. szeptember 8-án 16.00 óráig lehet bejelenteni az illetékes választási bizottságnál.
Helyi képviselőjelölt az lesz, akit a településen a választópolgárok 1 %-a jelöltnek ajánlott (Madocsán: 17 db szelvényt jelent.)
Polgármesterjelölt az lesz, akit a település választópolgárainak legalább 3 %-a jelöltnek ajánlott.(Madocsán: 50 db szelvény.)
A választópolgár jelölési fajtánként csak egy jelöltet, illetőleg listát ajánlhat.

A jelöltnek, illetőleg jelölő szervezetnek a be nem nyújtott ajánlószelvényeket 2006. szeptember 11-én 16.00 óráig meg kell semmisíteni. Az erről készült jegyzőkönyvet 2006. szeptember 14-én 16.00 óráig kell benyújtani a választási bizottságnak.

Szavazatok összesítése

Az illetékes választási bizottság a szavazatszámláló bizottságok jegyzőkönyvei alapján 2006. október 2-ig összesíti a szavazatokat, és megállapítja a választási eredményt.

A szavazóköri jegyzőkönyvek egy példánya az illetékes választási irodában 2006. október 4-én 16.00 óráig megtekinthető.

Helyi Választási Iroda

A Vöröskereszt emblémáról

Lakossági tájékoztatás a vöröskereszt embléma használatával kapcsolatos visszaélésekről

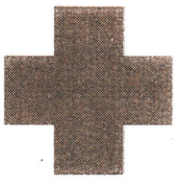

A Vöröskereszt Nemzetközi Bizottsága budapesti regionális képviseletének vezetője, Patrick Zand hívta fel a figyelmet a vöröskereszt embléma használatával kapcsolatos visszaélések problémájára. Ennek következtében az önkormányzati és területfejlesztési miniszter asszony az irányítása alá tartozó szervek által kérte a lakosság ez irányú tájékoztatását.

Megállapítást nyert ugyanis, hogy **hazánkban több személy, illetve szervezet jogosulatlanul használja a vöröskereszt emblémát**. A használatot háborúban és békeidőben egyaránt „A hadrakelt fegyveres erők sebesültjei és betegei helyzetének javítására vonatkozó, Genfben 1949. augusztus 12-én kelt Egyezmény„ 38-44. cikkei szabályozzák.

A Magyar Vöröskeresztről szóló 1993. évi XL. törvény 5. §-a alapján az embléma a Vöröskereszt szervein kívül csak a nemzetközi egyezményekben meghatározott egészségügyi alakulatok és intézmények, valamint az utóbbiak személyzetének és felszerelésének védelmére vagy megjelölésére használható. A Vöröskereszt béke idején kivételesen – nemzetközi egyezményekben meghatározott célokra – engedélyezheti a jelvények használatát az általános szabályok szerint arra nem jogosultak részére. Ennek megfelelően Magyarországon az kizárólag a Honvédelmi Minisztérium és szervei vonatkozásában engedélyezett. Ennek ellenére az emblémát többen használják, így pl.: **egészségügyi szolgáltatást nyújtó kórházak, klinikák, háziorvosok, magánpraxist folytatók**. Megtalálható a jelzés továbbá **gyógyszerkészítményeken, oktatási kiadványokon, elsősegélynyújtó felszerelést tartalmazó dobozokon, illetve az elsősegély helyet jelző KRESZ táblán is**.
Mivel a hazai köztudatban a vöröskeresztet alapvetően az egészségügyi ellátással, az elsősegélynyújtással azonosítják, így az állampolgárok tudatában vélhetően fel sem merül a magatartás jogellenes volta.
Az egyes szabálysértésekről szóló 218/1999.(XII.28.) Korm. rendelet 14. §. (1) bekezdése a leírt cselekményeket azonban jogosulatlan címhasználatnak minősíti, és ötvenezer forintig terjedő pénzbírsággal szankcionálja.

Polgármesteri Hivatal

Oktatás

Ballag már a vén diák ...

A ballagó diákoknak útravaló

Rohan a világ

Az ember néha nagyon siet
És elfelejti, hová is megy.
De ha időben észreveszi
Elsuhanó lelkét megkötözheti.
S, akkor talán körbenéz
Így megláthatja mi a tét:
- körbefutni a világot,
Hogy szívében emléket ne lásson;
- vagy megélni az életet,
És tudni azt, hogy hová megy.
Az álmunkat ne adjuk föl,
Mert mindenünk oda lesz akkor.
Őrizzük a szívünket,
S benne a sok emléket!
Melyek egyre szebbek lesznek
Rohanó kis életünkben.
Lássuk azt, ami most a jelenünk,
Hogy szép legyen az elmék,
Hiszen ez marad csak nekünk.

Vörösné Markó Tünde

Az ingyenes tankönyvekről

Az állam továbbra is támogatja az arra rászorulók ingyenes tankönyvhöz jutását. Erről önöket már tájékoztattuk, az igényeket felmértük. Szeretném felhívni azon szülők figyelmét, akik az ingyenes tankönyvhöz jutás feltételeinek nem felelnek meg, de szeretnék a tankönyvvásárlás kiadásait csökkenteni. Az új, több ezer forintos tankönyvcsomagok helyett 2-3000 Ft-os áron vásárolhatnak olyan tankönyvcsomagokat, amelyek használtak, de jó állapotban vannak, a készlet erejéig.

Pályázatokról

Tantestületünk törekszik arra, hogy a nehéz anyagi helyzetre való tekintettel, pályázatok írása útján még több lehetőséget biztosítsunk tanulóink képességeinek kibontakoztatására. Délutáni sporttevékenység lebonyolítására ***dr Volmanné Reich Márta*** tanárnő készített pályázatot, és nyert 464.000 Ft-ot

Két pályázatot készített ***Laposáné Sashalmi Ilona*** tanítónő. Egyik pályázata a tanulók tehetséggondozása témakörben az elnyerhető teljes összeget 46.000 Ft-ot kapott, másik pályázatát szeptemberben értékeli a pályázat kiírója.

Óvodai szüreti bál

Folytatás az első oldalról

Előző napon (szombaton), az apukák felállítják a sátrat tölgyfaágakból, tölgyfalombból. Vasárnap délelőtt történik a sátor és a hintó feldíszítése. Ez az anyukák feladata. A sátor díszítéséhez elengedhetetlen a szőlő és más idénygyümölcs, mint a dinnye, körte, alma. A színes krepp-papír szalagok között jól mutatnak még a piros és sárga paprikák, vöröshagymák is.

A koronát ügyes kezek kötözik három színű szőlőből, amit nemzeti színű szalaggal díszített rudakra erősítenek.

Akinek nem jut munka kint, azok bent elkészítik a szendvicseket, kiszervírozzák az általuk hozott, eladásra szánt süteményeket

A szülők hozzáállása kedvező, nagyon sokat segítenek.

Az ünnepi ruha

A gyerekek öltözete többé-kevésbé megegyezik a felnőttekével. A bíró, bíróné, öregcsősz ruhája szinte teljesen azonos az idősebb korosztályéval. A csőszlányok használják a pártát. Ennek anyaga és díszítése ugyanolyan, mint szoknyájuké és kötényüké. A csőszlegények az óvodában egységesebb viseletet hordanak. Ennek oka, hogy nincsenek külön mulatósok és lovasok. Mindegyikük bő szárú, fehér nadrágot, bő ujjú fehér inget és zsinórozott mellénykét hord. Fekete kalapjukra árvalányhajat tűznek. A nadrág szárára, az ing ujjára és a kalapra is nemzetiszín szalagot varrnak.

A szüreti bál napja

A bál időpontja általában augusztus 20-át követő vasárnap. **Az idén pontosan aug.20-án kerül megrendezésre.**

Az ünnepi program menete így alakul:

13 órától, amíg a gyerekek gyülekeznek, a hintó elmegy az öregcsőszért, bíróért és a bíróné érért. Ők aztán bejárják a falut, és hívogatják a népet, rövid rigmusokkal.

Jó napot kívánok! Az öregcsősz én vagyok,
Szüreti bálunkra most hívogatok.
Készültünk már nagyon, erre a szép napra
Most van az ovisok kedvenc vasárnapja.
Lesz ott evés, ivás, szőlő, csoki, süti,
Aki eljön, mind megeheti.
Tombolán is nyerhet a kedves vendég,
Kívánunk mi ahhoz igaz szerencsét!
Ennyit előlegbe, ki ott lesz, meglátja,
Mit tudnak a gyerekek ma az óvodában!

14 órától csoportonként műsort adnak a gyerekek. Főként az abban az évben megismert körjátékokkal, népies dalokkal, szüreti versekkel szórakoztatják a közönséget.

Ezt követi a felvonulás. Párokban elsétálunk a falu központjáig. A koronát volt ovisaink viszik (alsó tagozatosok), mert ez a kicsiknek még nehéz lenne.

16 órától kezdődik a bál. Ezt a következő versike nyitja meg:

Mese, mese, meskete,
Itt a bíró és neje.
A bíróné csupa báj,
Gyöngykaláris a nyakán.
Büszke is rá férje-ura,
Megakadt a szeme rajta.
Boldogságuk tartson soká,
Kezdődjön hát a vigasság!

Ha jó idő van, akár este 9-ig is eltart a mulatság Közben 17 órakor tombola sorsolást tartunk. A rendezvény bevételét az óvoda játékok vásárlására fordítja.

K. A.

Vallás

A halottnak nemcsak múltja, hanem jövője is van!

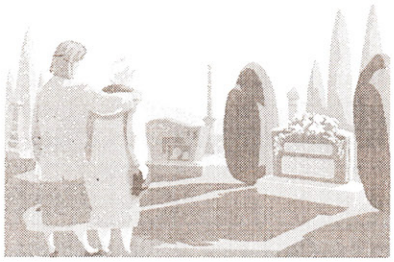

Cikksorozatunk utolsó részében a temetési istentiszteletről, a halálról és a gyászról lesz szó. Szeretteink halálakor nehéz kimondani e szavakat: soha többé. Tiltakozik ellene emberi természetünk: a halált megtapasztalja, ám elhinni nem akarja. „Soha többé." E gondolat hasító fájdalom gyászunkban. Az ember reménnyel akarja elengedni szeretteit, hinni, hogy a halál ellenére is van jövője szeretett halottjának. Már az is jövő, amíg élnek a hozzátartozók, s emlékeznek rá. Sokan életük jövőjét gyermekeikben látják. Ám ezek a „jövők" nem az „Ő", nem a személy jövője. Ezért nem is törlik le szemünkről a könnyet, szívünkből a félelmet. Mi olyan jövőt szeretnénk neki, amelyben Ő maga él, szeret. Jézus határozottan erről a jövőről beszél. Olyan jövőről, melyben folytatódik az emberi élet. Jelen életünkben az anyaghoz kötöttségünk erősebben hangsúlyozódik, míg jövő életünkben szellemi természetünk nyer nagyobb jelentőséget. Isten az élők Istene. Neki csak élők vannak. Élők, akik most a földön tér és idő keretében élik életüket, és élők, akik a halál által leszállnak a tér és idő keresztjéről, és más állapotú életbe kerülnek. A koszorúk elhervadnak, a kősírok beomlanak, az emlékezők is meghalnak – ne az ezek biztosította jövőre gondoljunk, hanem arra, amit Jézus ad nekünk. Egy ember múltját, testét el kell temetni. A jövőjét nem. Az az Isten kezében és szívén van. Egy rákbeteg írónő búcsúzkodott így övéitől: „ Azok az áldott nagy emberek, akiket életem során megismertem, már mind ott vannak, s azok jó része is, akikhez szoros kapcsolat fűzött. A viszontlátás reménye csodálatos! Milyen közel van egymáshoz a két világ! Ha majd átlépek a Fénybe, biztosan közel leszek mindegyikőtökhöz továbbra is. Csakhogy hibátlan szépséggel és kiteljesedett szeretettel..."

„A halálban a túlélők számára az a legborzalmasabb, hogy nem mondták meg a halottnak a lényeget, amit róla gondoltak, éreztek. Elkéstek szeretettükkel, mint mindig." Hozzátartozóink közeli halála erős érzelmeket vált belőlünk: a gyászoló maga is halálra vágyik, vagy a halottal szembeni „mulasztásai" miatt gyötrődik, és a megszakadt kapcsolat valamilyen folytatását keresi, vagy teljesen megszűnik a külvilág iránti érdeklődés. De senki sem gyászol egyedül, és a család tagjai segítséget nyújthatnak egymásnak, s annak, aki a legmélyebben szenved. Ám a szűkebb és tágabb környezet a gyász teljes megélést néha elutasítja, így a gyászoló kénytelen mélyebb érzéseit elfojtani, letagadni, s így magára is maradhat gondolataival, félelmeivel, magányával. A gyászolónak rosszul esik, ha a környezet úgy kezeli őket, mintha semmi sem történt volna (arra szoktunk gondolni, hogy ne súlyosbítsuk fájdalmát, pedig ezzel elmenekülünk szenvedési elő). A gyászolók leginkább az együtt hallgatásra vágynak, arra, hogy időt kapjanak. A gyászolónak szüksége van arra, hogy a halálesetről, szeretett halottjáról újra és újra beszéljen. Feszegetik a kérdések, hogy miért épp így halt meg, miért épp most, mit remélhet szerette számára a halálon túl, hogyan vélekedhet Isten az ő hozzátartozójáról, hogy mennyi időre lesz szüksége ahhoz, hogy magára találjon, és ki fog neki segíteni a praktikus tennivalóban. A gyászolónak szüksége van a múlt felelevenítésére, ami tudatosítja benne, amit alig tud elhinni, hogy szerette tényleg eltávozott mellőle. Temetéshez, gyászhoz kapcsolódó régi, sok helyütt még ma is élő szokások segítenek bennünket az elszakadás lelki túlélésében. Régi időktől él a „gyászév", amikor a magára maradottat siratóasszonyok keresték fel. A gyászoló fekete ruhát öltött, ami ma is azt fejezi ki, hogy ki ezt viseli, nehéz helyzetben él, és ezért különös szeretettel és odafigyeléssel legyen iránta a környezete. Így a gyászoló nem maradt egyedül, s környezetét is érzékenyen érinti fájdalma. A temetési istentisztelet régen a gyászoló házban kezdődött, s a sírnál nem ért véget. A vasárnapi istentiszteleten még ma is a gyászolókra emlékezik a gyülekezet. A középkorban a halál utáni harmadik, hetedik, harmincadik napon nyilvános misét tartottak Egy év leteltével szintén a templomban zárult a gyászév. Mára a gyászév megtartásának szokása a templomban egyértelműen megszűnt, sok családban azonban megtartották a gyászévet. Ezért vezettük be a templomi hirdetések közé a gyászévfordulókra való megemlékezést. Jézus, amikor a földön járt, nem kerülte ki a temetést, a gyászt, a halottakat. Megrendülten együtt érzett velünk, és együtt érez most velünk is, hogy az Ő nyugalmával higgyük a holtak, a halottaink megváltozott, de meg nem szűnt életét.

Annafürdői tábor

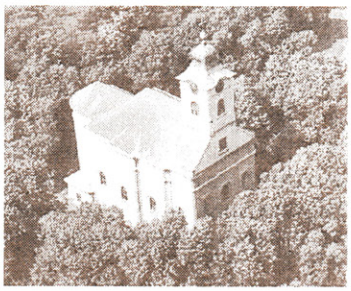

Nemrég érkeztem meg Lengyelből, pontosabban Annafürdőről.

Ezt a nevet az Anna-forrásról kapta, ami ott csurgott a tábor területén. Ezen a helyen remekül lehetett túrázni, nemcsak azért, mert gyönyörű a környezet, hanem azért is, mivel rengeteg új ismeretet lehetett szerezni. Én nagyon élveztem a kirándulást, ugyanis imádom a növényeket és az állatokat.

Minden áhítaton egy zsoltárt tanultunk. Játszottunk, énekeltünk, persze a felnőttek is.

A vidám kis csoportunk

Készítettünk agyagból különféle tárgyakat, fontunk karkötőt.

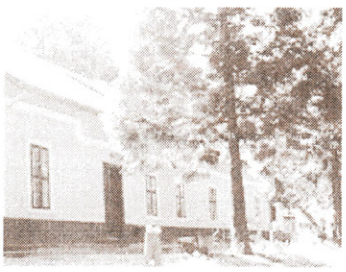

Az ebédlőnél egy több száz éves park volt. Olyan magas fákat láttam, mint egy ház, vagy akár nagyobbakat is. Utolsó nap délutánját a gunarasi strandon töltöttük. Ez tetszett a legjobban.

Remélem, hogy jövőre is ilyen csodálatos helyre utazunk.

Szabó Vivien

Egészségünkért

Anyatejes világnap

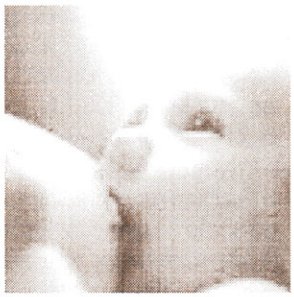

Augusztus 1-je az anyatejes világnap ünnepe, amely napon köszöntünk minden szoptatós édesanyát.

1990. augusztus 1-jén Firenzében született meg az a nyilatkozat, amely azt a célt tűzte ki, hogy a csecsemők életük első hat hónapjában kizárólag szopjanak. Azóta ünnepeljük a szoptatás világnapját a „második anyák napját".

Az anyatej az egyetlen táplálék a csecsemő életének első hat hónapjában, amire szüksége van, hiszen teljes mértékben kielégíti a baba szükségleteit.

Az anyatej a legtökéletesebb táplálék a csecsemő számára, mert az megfelelő mennyiségben és minőségben tartalmazza mindazokat a tápanyagokat, amelyekre a fiatal csecsemőnek szüksége van.

Az anyák 98%-a képes lenne szoptatni gyermekét, ha megfelelő ismeretekkel, önbizalommal rendelkezne, és ha a család is támogatná ebben.

A szoptatás előnyei:

- megvédi a kicsit a fertőzésektől, betegségektől, az allergiás reakcióktól
- mindig kéznél van
- nem kerül pénzbe
- tiszta és megfelelő hőmérsékletű
- szoptatott csecsemők szellemi fejlődése gyorsabb, és intelligenciájuk gyakran magasabb, mint a tápszerrel táplált gyermeké

A kizárólagos szoptatás azt jelenti, hogy a csecsemő anyatejen kívül semmilyen egyéb ételt vagy italt nem kap. Ez sokszor azért nem jön létre, mert az anyák, a család nem hisz abban, hogy ez megvalósítható.

Különböző tévhitek elterjedése is hátráltatja szoptatás sikerességét.

Leggyakrabban az alábbi mondatok hangzanak el:

- *Vizes a tejem:* az anyatej a csecsemő szükségletei szerint változik, az első napokban sűrűbb a tej, valamint szoptatás elején hígabb anyatej ürül, ezért gondolja sokszor az édesanya, hogy híg, de ez nem így van.
- *Nincs elég tejem:* a csecsemő nem csak akkor sír, ha éhes. Ha a súlyfejlődés kielégítő, nincs szükség pótlásra.

Ha gyakrabban szoptatok, nem lesz elég a tej: az anyatej a csecsemő igénye szerint termelődik, minél többször szopik, annál több lesz a tej.

A szoptatás előnyös az édesanya számára is. Többek között azért, mert amikor a babát közvetlenül a szülés után mellre teszik, a szopás hatása serkenti a méhösszehúzódást, ezért kisebb az anyai vérveszteség, így csökken a vérszegénység kialakulásának kockázata. Későbbiekben a szoptatott anya hamarabb visszanyeri eredeti alakját, mivel a hormonok hatására a hason, a combokon, a felkaron felhalmozódó tartalékot jelentő zsírpárnák a szoptatás alatt felhasználódnak, valamint a szoptatás csökkenti a mellrák, petefészekrák és a csontritkulás kialakulásának a kockázatát is.

A szoptatás a csecsemő alapvető érzelmi szükséglete is. Az anyai ölelés, az édesanya illata és hangja, a szoptatás alatti közvetlen bőrkontaktus biztonságot is jelent a kicsiny csemete számára. A már ekkor kialakult bensőséges érzelmi kötődés megalapozza a későbbi tartós, pozitív kapcsolatot az anya és gyermeke között.

Mi a teendő, ha valóban kevés az anyatej?

Fontos, hogy ne adjunk rögtön tápszert.

Az anyatej mennyisége növelhető, ha a csecsemő gyakrabban szopik, az anya megfelelően táplálkozik, több folyadékot fogyaszt és sokat pihen. Ebben az esetben különösen jelentős a család segítő szerepe. A házimunka átvállalásával az anya terhei csökkenthetők, több idő jut pihenésre. A lelki támogatással növelhető az önbizalma, a szoptatási kedve.

Nekünk védőnőknek egyik fontos feladatunk a családok, anyák felkészítése, segítése, hogy a gyermeküket minél tovább tudják szoptatni, ezáltal elősegítsék egészséges fejlődésüket. ***Bérces***

Közhasznú információ

Gázár-támogatási tájékoztató

A Kormány céljául tűzte ki a gázár-támogatási rendszer átalakítását. A folyamat első, átmeneti eleme az egyes szociálisan rászorult személyek számára gázár-és távhő támogatás nyújtása, miközben az egységes ártámogatás módosított formában fennmarad. A részletszabályokat a július 15-én hatályba lépő 138/2006. (VI.29.) Korm. rendelet tartalmazza, amely az augusztusi gázár-emelés terheit a 2006. évre vonatkozóan hivatott mérsékelni.

Gázár-támogatásra jogosult a fogyatékossági támogatásban vagy magasabb összegű családi pótlékban részesülő, illetőleg nagycsaládos személy, amennyiben háztartásában

a) az éves háztartási célú gázfogyasztás meghaladja az 51 000 MJ-t, (megazsul) de nem éri el a 170 000 MJ-t, és

b) az egy főre jutó jövedelem nem haladja meg az öregségi nyugdíj mindenkori legkisebb összegének 200 %-át (51.600,- Ft), egyszemélyes háztartás esetén 300 %-át (77.400,- Ft)

A támogatás iránti igénylőlapot a Magyar Államkincstárnak az igénylő lakóhelye vagy tartózkodási helye szerint illetékes területi igazgatósága 2006. augusztus 1-ig megküldi a fogyatékossági támogatásban vagy magasabb összegű családi pótlékban részesülő, illetőleg nagycsaládos személyeknek.

A támogatásra való jogosultságot az életvitelszerű lakóhely vagy tartózkodási hely szerint illetékes települési önkormányzat jegyzője állapítja meg. A kérelem benyújtásának határideje: 2006. augusztus 15.

A kérelemhez mellékelni kell:

a) a nyugellátás, baleseti nyugellátás, nyugdíjszerű ellátás, fogyatékossági támogatás, illetve a magasabb összegű vagy nagycsaládosként igénybe vett családi pótlék folyósítását igazoló iratot vagy annak fénymásolatát,

b) az előző havi jövedelemre vonatkozó adatokat igazoló iratot vagy annak fénymásolatát,

c) a kérelem benyújtását megelőző hónapra kiállított gázszámlát.

A jegyző a hozzá beérkezett kérelmek elbírálása során csupán azt vizsgálja, hogy a kérelmező beletartozik-e valamelyik jogosultsági csoportba, megfelel-e a jövedelmi feltételeknek, illetve, hogy a kérelmező vagy a vele egy háztartásban élő részesül-e a gázszolgáltatásban. Az éves fogyasztás megállapítása, és ennek függvényében a támogatás mértékének meghatározása a gázszolgáltató feladata.

A gázár-támogatást a jogosultak természetben kapják, a gázszolgáltató által kiállított számlán kerül jóváírásra.

Polgármesteri Hivatal

Művelődés-kultúra

Paksi Programok

MOZI MŰSOR:

Augusztus 4. /péntek/ 20 óra

ISMERETLEN HÍVÁS **

Színes, feliratos amerikai thriller, 87 perc

Főszereplők: **Camilla Belle, Tommy Flanagan, Tessa Thompson** Rendezte: **Simon West**

Augusztus 6. /vasárnap/ 20 óra

TRANSAMERICA**

Színes, feliratos amerikai film, 103 perc

Főszereplők: **Felicity Fuffmann, Kevin Zegers**

Rendezte: **Duncan Tucker**

Augusztus 23 /szerda/ 20 órakor

AZ ELTAKARÍTÓNŐ*

Színes, feliratos angol vígjáték, 103 perc

Főszereplők: **Rowan Atkinson, Kristin Scott Thomas, Maggie Smith, Patrick Swayze** Rendezte: **Niall Johnson**

Augusztus 27. /vasárnap/ 18 óra

TÚL A SÖVÉNYEN

Színes, szinkronizált amerikai animációs film, 83 perc

Rendezte: **Tim Johnson, Karey Kirkpatrick**

Augusztus 30 /szerda/ 20 óra

A HARAG NAPJA*

Színes, szinkronizált magyar-angol kosztümös, középkori thriller, 105 perc

Főszereplők: **Christopher Lambert,Oroszlán Szonja, Brian Blessed, Bicskey Lukács, Gryllus Dorka**

Író-rendező: **Adrian Rudomin**

Korhatár:

* 12 éven felülieknek

** 16 éven felülieknek!

*** 18 éven felülieknek!

JEGYÁRAK:

Jegy ára:	helyárak:	I.: 450 Ft,	II.: 400 Ft
	Emelt helyárak:	I.: 600 Ft,	II.: 500 Ft
	Dupla helyárak:	I.: 900 Ft,	II.: 800 Ft

Augusztus 31- szeptember 3-ig MOZIÜNNEP a paksi Városi Moziban

PAKSI NYÁR

DUNAKÖMLŐDI NYÁRI EST
2006. augusztus 5.

Helyszín:	Faluház előtti tér
18.00-18.30	**BÖLLÉR BLUES BAND**
18.40-19.10	**CSILLAG SHOWTÁNC EGYESÜLET** műsora
19.20-19.50	**PARTY TÁNCKLUB** műsora
20.00-20.50	**GYERE TÁNCOLJ MÉG** SZŰCS JUDIT műsora

CSALÁDI NAP
2006. augusztus 19.

Helyszín:	Duna-part
15.00	*VALAMIT EL KELL MONDJAK* EMILIO műsora
15.40	**PAKSI PATTANTYÚKOK** UGRÓKÖTELES CSOPORT műsora
16.00	*SUGÁRZÓ LÁNYOK*
16.20	**HOMOK A SZÉLBEN** Balázs Fecó műsora
17.10	**ELEKRO BOOGIE** FEHÉR ATTILA műsora
17.15	**BREAK TÁNC** SÜTŐ TAMÁS „ JULIO" műsora
17.20	*PAKSI TWIRLING ÉS BOTFORGATÓ EGYESÜLET bemutatója*
17.45	*ADAGIO* -magyar és külföldi popslágerek, klasszikus énekstílussal Közreműködnek: Homonnay Zsolt, Nagy Sándor, Balczó Péter
18.25	**AKROBAT ORIGINAL DANCE SCHOOL** műsora
19.05	**RITMO LATINO** - latin dance show-
19.50	*LATIN PASSION* *CREOL EGYÜTTES koncertje*
Helyszín:	*Erzsébet Szálló mögötti park*
21.30	**UTCABÁL** Játszik: a HORIZONT zenekar

2006. augusztus 20.

Helyszín:	Duna-part
15.00	*AMIT ADHATOK* PÁL TAMÁS a Megasztár II. döntősének műsora
15.40	**MAZSORETT EGYÜTTES ELEVENEK** csoportja
16.20	**MÉZILLATÚ NYÁR** ILLÉNYI KÁTICA hegedűművész műsora
17.20	**PARTY TÁNCKLUB MŰSORA**
18.10	**TŰZVIRÁG TÁNCEGYÜTTES** műsora
19.30	*JÖJJ VISSZA VÁNDOR* DEMJÉN FERENC műsora
20.25	*ISTVÁN A KIRÁLY* *a rockopera keresztmetszete* Közreműködik: Varga Miklós, Vikidál Gyula, Makrai Pál, Koós Réka, Tunyogi Orsi, Papadimitriu Athina, Molnár László
21.15	**FÁKLYÁS FELVONULÁS A DUNÁN**
21.30	**TŰZIJÁTÉK**

A művelődési központ, és az ifjúsági iroda július 31 - augusztus 20 között, a könyvtár pedig július 31 - augusztus 28 között karbantartás és nagytakarítás miatt zárva tart.

Sport

Felkészülés a 2006-2007 évadra

Június 25-én lejátszottuk az utolsó bajnoki mérkőzést, és kezdetét vette a rövid nyári szünet, melynek nagy részét focival töltötték játékosaink.

Július 2-án a fél csapat Bölcskén focizott az ottani egyesület jubileumi ünnepségén.

A bölcskei futballcsapat tíz éve szerepel a megyei I osztályban, a jubileum alkalmából a mai csapat játszott a korábbi évek játékosaiból összeállított csapattal, melyben helyet kapott a mieink közül Müller Róbert, Szili Lajos, Törjék Péter, Hargitai Gergely, Araczki Attila, Besenczi István és edzőként Blatt Pál.

Egy héttel később a paksi strandfoci bajnokságon vett részt a csapatunk, és meg is nyerte a tornát.

Az ürgemezei stranfoci bajnokságban 7 csapat vett részt, ahol körmérkőzések voltak, azaz mindenki játszott mindenkivel. A torna rosszul indult, mert a fiúk kikaptak Dunaföldvártól, majd döntetlent játszottak Gerjennel. Aztán beindult a henger, sorozatban jöttek a győzelmek Simontornya, Németkér, Bonyhád ellen. Közben botlott a két legerősebb csapat is, a Dunaföldvár és Őcsény, így az utolsó meccs döntötte el a kupa sorsát. Madocsa nagy harcban legyőzte Őcsényt, és hazahozta a kupát.

A győztes csapat: *Knapp Zoltán, Szili Lajos, Szili Zoltán, Aradi Gábor, Hargitai Gergely, Araczki István, Böde István, Araczki Antal, edző Blatt Pál.*

Újabb egy hét múlva a pusztahencsei Boszi-kupán indult csapatunk, és ismét tornagyőztes lett.

A pusztahencsei Boszi söröző szponzorálásával ismét megrendezésre került a Boszi kupa, kilenc csapat résztvételével. A madocsaiak az A csoportba kerültek, ahol mindhárom ellenfelüket megverték, sorrendben a nagydorogi „Rutintalanokat", a Németkért, és a Györkönyt, így döntőt játszhattak a másik csoport győztesével, a pusztahencsei „Boszorkányokkal. A döntő sima 6:2-es madocsai sikert hozott, és természetesen kupagyőzelmet.

A csapat tagjai: *Knapp Zoltán, Aradi Gábor, Hargitai Gergely, Araczki Attila, Benics István, Araczki Antal, edző Blatt Pál.*

Újabb egy hét múlva megkezdődött a géderlaki Duna kupa.

Szakmár-Madocsa 1:3 (1:0) *(G.: Taba, Araczki A., Hargitai)*

Araczki Attila-Baka László, Blatt Pál, Araczki István, Szili Zoltán-Tancsa Tamás, Wascher Roland, (Haag Gábor) Araczki Antal, Taba Gábor-Hargitai Gergely, Besenczi István

Az első félidőben kimondottan rosszul játszottunk, a szakmáriak többet birtokolták a labdát, de a gólon kívül helyzeteket szerencsére nem tudtak kialakítani. A második félidőre a mieink összekapták magukat, és a sorozatos támadások meghozták a gólokat, Taba Gábor, Araczki Antal és Hargitai Gergő révén.

A hétköznapok a nagy kánikula ellenére kemény edzésekkel telnek.

Az évzáró-évnyitó vacsora július 7-én került megrendezésre a faluházban, a rendezést és a költségeket teljes mértékben a baráti kör vállalta. Meghívást kapott minden futballista feleségével, barátnőjével együtt. Ezen a rendezvényen ***Blatt Pál*** edző értékelte az előző szezont, ismertette saját osztályzatai alapján a játékosok rangsorát.

Szó esett a jövőről is, ***Sudár András*** bejelentette, hogy munkahelyi és iskolai elfoglaltsága miatt a következő szezont kihagyja, ***Szili Zoltán*** pedig bejelentette, hogy hazatér Bölcskéről.

Aztán a következő időszak újabb változásokat hozott, örömmel tapasztaltuk, hogy ***Vörös Zsolt*** és ***Vidinszki Norbert*** szorgalmasan látogatja az edzéseket. Két új játékos is feltűnt, ***Haag Gábor*** Dunaszentgyörgyről, ***Taba Gábor*** pedig Balatonfüredről szeretne hozzánk igazolni, viszont ***Besenczi Zoltán*** és ***Seregi István*** bejelentette, hogy Bölcskére illetve az ASE-hoz igazol.

Megkaptuk az új bajnokság versenykiírását, de sorsolás egyelőre még nincs. A bajnok Dunaföldvár nem vállalta az NB III-at, a második Tolna nevezését nem fogadta el az MLSZ. A Dunaszentgyörgy és Szekszárd kiesett a megyei I. osztályba, de a Szekszárd megpróbál mindent elkövetni, hogy NB III-as maradhasson. A megyei II. osztályból hozzánk nevezett a bajnok Gerjen, a második Cikó viszont nem. A kieső Simontornya és Kéty aláírásokat gyűjtött , hogy 18 csapatos legyen a bajnokság, így Ők is indulhatnának. Jelenleg képlékeny a helyzet, annak ellenére, hogy 13-án indul a szezon.

Örömmel tapasztaltuk, hogy folyamatban van az öltöző épület korszerűsítése. Lesz női, férfi WC a nézők számára, és lesz WC a játékosok számára a volt szertárból leválasztva. Felújításra kerül a játékvezetői zuhanyzó. A szennyvíz vezeték rá lesz kötve a hálózatra. A munkák miatt nem lehet használni az öltözőket, zuhanyzókat, ezért nem tudunk hazai pályán előkészületi meccseket játszani. Kérjük szurkolóink türelmét, és egyben arra biztatjuk Őket, hogy az új szezonban az előzőeknél is többen jöjjenek meccsre, egyrészt a környezet kulturáltabb lesz, másrészt a csapat is fogadkozik egy szép helyezés megszerzésére.

Hamarosan megkezjük az őszi pártoló tagdíjak szedését, mert a labdafogó hálók beszerzésére és a szerelések, labdák pótlására, cseréjére nincs más forrásunk. Az alábbiakban bemutatjuk az új szezon költségeit.

Költségeink:

Nevezési díj	60.000+ÁFA	75.000,-Ft
Tagdíj		30.000,-Ft
Bíró, felnőtt		7.000,-Ft
Partjelző, felnőtt		4.000,-Ft
Bíró, ifi, U17, U13		4.000,-Ft
Partjelző, ifi		3.000,-Ft
Játékengedély, felnőtt		3.720,-Ft
Játékengedély, túlkoros ifista		2.220,-Ft
Játékengedély, ifista		1.560,-Ft
Játékengedély, 96.01.01 után		600,-Ft
Igazolási díj		480,-Ft
Átigazolási díj, felnőtt		4.800,-Ft
Átigazolási díj, ifi		1.200,-Ft

Lénárt Gyula

Előkészületi mérkőzések

5-ös mindkét mérkőzésen

Dunakömlőd - Madocsa 3:5 *(G.: Besenczi I., 3, Hargitai, Böde)*

Sok gólt hozó mérkőzés már az első félidőben eldőlt.

Madocsa - Dunaszentbenedek 5:4

(G.: Böde 2, Besenczi I., Hargitai, Aradi)

Ismét sok gól,de a mérkőzés a második félidőben dőlt el. *md*

Kiadja: ***Madocsa község Önkormányzata,***
Tördelő-szerkesztő: ***Máté Dénes*** *tanár*
Madocsai honlap http://madocsa.fpn.hu
Az újság bejegyzési száma: 2.9.1./1268-1/2005

Felelős kiadó: ***Gelencsérné Tolnai Klára*** *polgármester,*
Szerkesztőség címe: ✉: Gerjen Rákóczi F. u. 25/b, ☎: 337-221
E-mail : ***matedini@tolna.net***
Nyomda: ÉLÉNK T. Szolgáltató Bt. Szekszárd